



Manuel VisiQuick - FR

4.9 rev 1.0

Table des matières

Introduction	3
La sécurité avant tout.....	3
Définitions	3
Informations sur le produit	3
Sélectionner et refermer le dossier d'un patient.....	3
Ouvrir et modifier les radios	4
Ouvrir des radios.....	4
Modifier les radios	5
Classer les radios	5
Effectuer une nouvelle radio	6
Importer une radio	8
Exporter une radio	8
Déplacer une radio	9
Mesures.....	9
Conseils et informations utiles	10
Informations de sécurité	10

Introduction

Vous travaillez avec **VisiQuick**, une solution de traitement des clichés radiologiques destinée aux praticiens dentaires.

Ce manuel vous présente les fonctions les plus fréquemment utilisées.

Pour un soutien complémentaire, consultez la documentation technique disponible via le menu Aide.

La sécurité avant tout

Veuillez d'abord lire les [informations de sécurité](#).

Définitions

Avertissement: Communiqué de sécurité important.



Conseils: Conseils utiles pour travailler avec **VisiQuick**.

Informations sur le produit

Produit **VisiQuick V4.9**

IFU révision 4.9 - rev. 1.0 publié le 10-06-2025



Ce produit est un dispositif médical, régulé par la directive 93/42/CEE du Conseil en date du 14 juin 1993 relative aux dispositifs médicaux.



Fabricant :
Citodent Imaging B.V.
Amstel 312
1017 AP Amsterdam
Pays-Bas



Veuillez lire ce manuel avant la mise en service.

Sélectionner et retenir le dossier d'un patient

Sélectionnez toujours le patient à l'aide de la fonction de couplage de votre outil d'administration.



Cliquez sur  ou tapez sur [Échap] si vous voulez retourner à l'outil d'administration depuis **VisiQuick**. Cette fonction désélectionne aussi le patient.





Avertissement: Si vous activez **VisiQuick** depuis la barre des tâches, il n'est pas certain que le patient voulu soit sélectionné.



Ouvrir et modifier les radios

Une fois le patient sélectionné, la dernière radio ouverte est affichée à l'écran.

Ouvrir des radios

L'écran peut être réparti en plusieurs cases à l'aide de     ou en tapant sur [Ctrl+1], [Ctrl+2], [Ctrl+3], [Ctrl+4], après quoi les radios sélectionnées sont ouvertes en petit format dans la première case libre.

À l'aide de  ou en tapant [Alt+Espace], les derniers clichés bite-wings sont automatiquement ouverts.

En bas à gauche se trouve un petit panneau d'information à partir duquel une ou toutes les radios correspondant à un code d'élément ou à un type de cliché peuvent être ouvertes. Il suffit pour cela de cliquer sur un code ou un type avec le bouton gauche de la souris.

Pour refermer une radio, tapez sur [Retour arrière], ou cliquez sur la radio avec le bouton droit de la souris puis cliquez sur [Fermer].

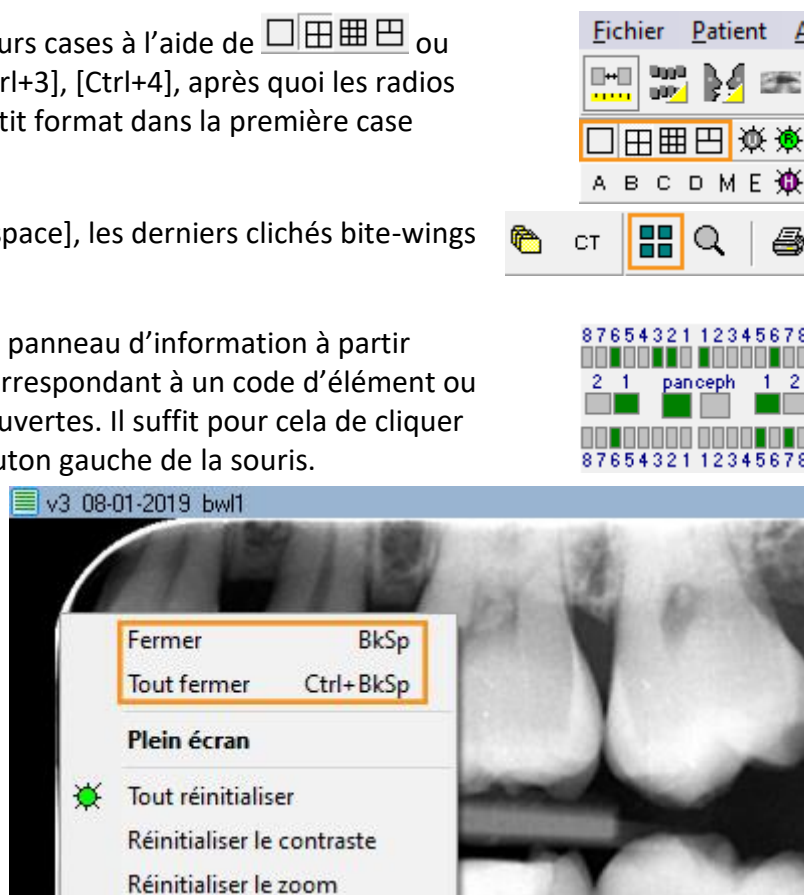

Vous pouvez afficher la radio plein écran en double-cliquant sur la radio. Cliquez pour fermer l'affichage plein écran ou tapez sur [Échap].

Modifier les radios

Pour faire pivoter une radio, tapez sur [Ctrl+O] ou cliquez sur la radio avec le bouton droit de la souris et choisissez [Pivoter].

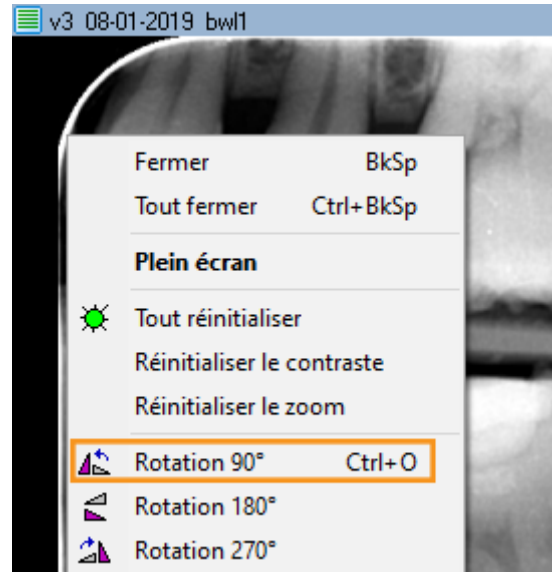

Avec l'icône  activée, vous pouvez modifier le contraste et la clarté en passant sur la radio tout en maintenant le bouton gauche de la souris appuyé.



En maintenant la touche [Ctrl] appuyée, vous pouvez modifier la luminosité en passant sur la radio tout en maintenant le bouton gauche de la souris appuyé ( n'est pas nécessaire).

En maintenant la touche [Shift] appuyée, vous pouvez modifier le contraste et la clarté en passant sur la radio tout en maintenant le bouton gauche de la souris appuyé ( n'est pas nécessaire).

Vous pouvez rendre la structure d'une radio progressivement plus nette à l'aide de A B C D M E.

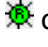

Pour redonner à la radio son apparence d'origine, cliquez sur  ou tapez sur [Ctrl+Échap].



Classer les radios

VisiQuick propose plusieurs modes d'affichage.

L'affichage comparatif est généralement utilisé pour juxtaposer des radios et pour effectuer des travaux et des mesures.

Les autres modes d'affichage sont spécifiquement conçus pour des usages fréquents.

Pour alterner entre les modes d'affichage, cliquez sur



ou tapez [de Alt-1 à Alt-8].

S'il y a des radios dans un certain mode d'affichage, cela



est indiqué par un triangle jaune.

Dans l’affichage du statut de la radio et l’affichage du statut des couleurs, il est facile d’attribuer un code à un élément ; pour cela, il suffit de faire glisser une radio dans la case voulue ; le code est alors automatiquement attribué.

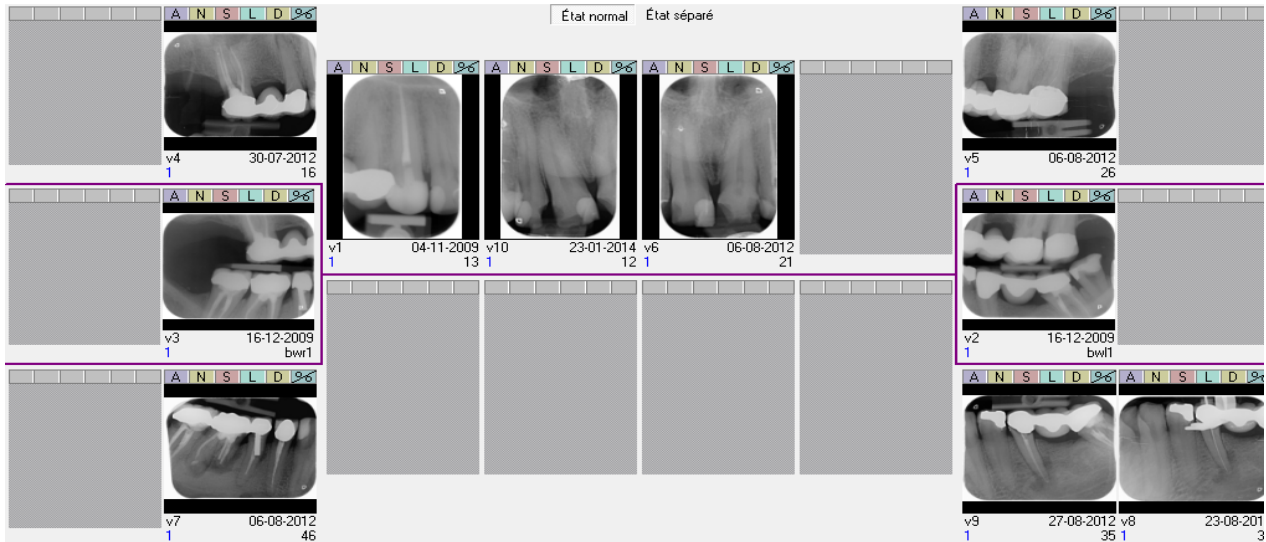

Les radios sans codes d’élément se trouvent en bas à droite.

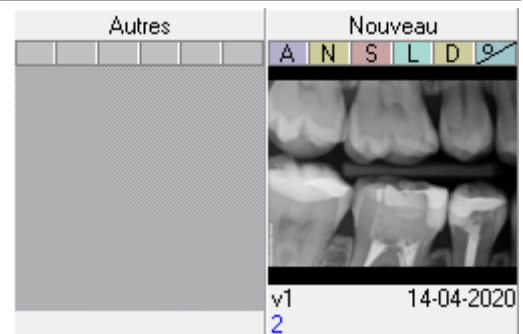



Effectuer une nouvelle radio

Cliquez sur  pour commander un appareil radiologique afin d’effectuer une ou plusieurs nouvelles radios.

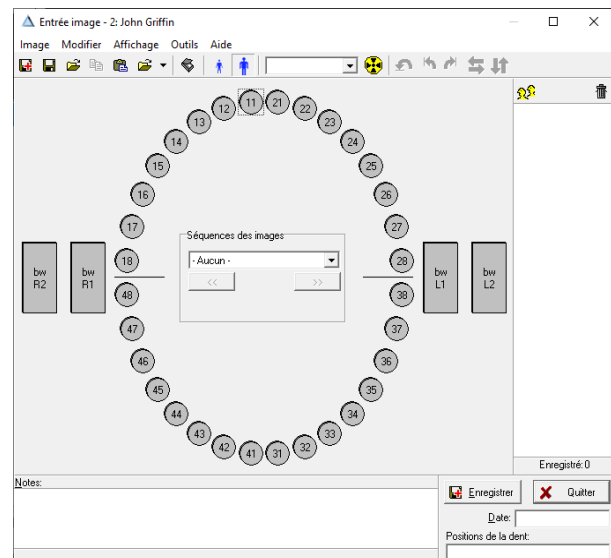

La fenêtre de saisie s'ouvre.



Dans cette fenêtre, cliquez sur un code d'élément  ou un type de prise de vue



pour effectuer immédiatement la radio.

Pour un scanner intra-oral, cliquez sur .

Une fois que la ou les radios ont été lues, vous pouvez les répartir par codes d'élément ou par types de prise de vue et les faire pivoter (si nécessaire).

Pour répartir une radio par types de prise de vue, faites glisser la radio vers l'icône du type de prise de vue voulu, ou cliquez sur cette icône avant que la radio ne soit lue.

Vous pouvez ensuite ajouter des remarques (le cas échéant) puis cliquer sur [Enregistrer]. La radio est sauvegardée et n'est plus affichée. Répétez ces opérations pour la/les radios suivantes. Fermez la fenêtre de saisie quand vous avez terminé.



Avertissement: Calibrage

Si un avertissement signalant l'absence de calibrage s'affiche à l'écran, les mesures effectuées par la suite risquent d'être erronées.



Importer une radio

Cliquez sur menu [Image/Importer] ou tapez sur [Ctrl+M] pour ouvrir la fenêtre d'importation.

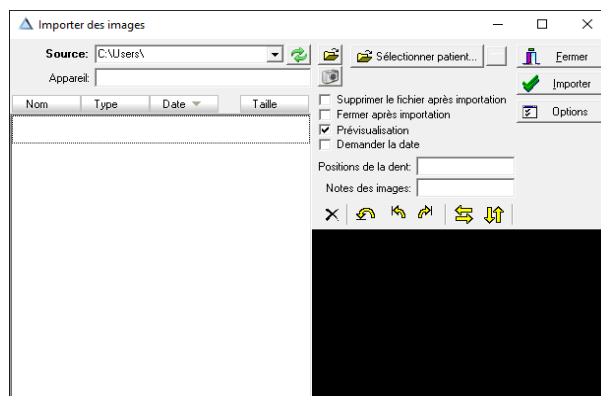

Paramétrez le fichier d'importation avec  si ce n'est pas encore fait.

Toutes les radios disponibles sont importées en cliquant sur [Importer] ; si nécessaire avec effacement automatique.

Vous pouvez éventuellement aussi faire importer automatiquement des radios en sélectionnant . Vous pouvez alors les importer et les effacer d'un seul clic, ou même sans cliquer.

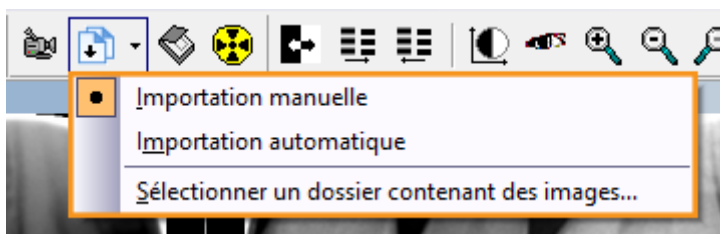

Exporter une radio

Si votre ordinateur dispose d'un mode d'impression PDF (version Windows 10 ou suivantes), vous pouvez exporter facilement une ou plusieurs radios sous forme de fichier PDF. Pour cela, faites glisser la première radio vers le bouton Imprimer  et les radios supplémentaires vers la fenêtre d'imprimante maintenant affichée.



Quand les radios voulues sont rassemblées, cliquez sur  et choisissez le mode d'impression PDF dans la liste.

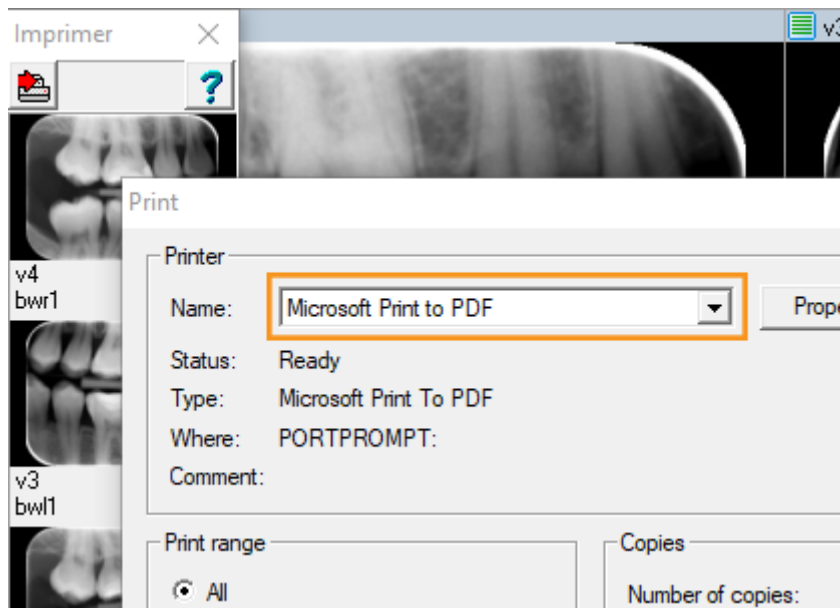

Déplacer une radio

Si vous voulez déplacer une radio vers un autre patient, cliquez dans le menu sur [Outils/Déplacer images vers un patient] ; cela ouvre la fenêtre de transfert :

Dans cette fenêtre, sélectionnez d'abord le patient vers lequel la ou les radios doivent être déplacées ; pour chercher son nom, faites défiler la liste ou tapez sur les premières lettres du nom du patient.

Une fois le patient voulu sélectionné, faites glisser une ou plusieurs radios vers la [case violette] afin de la déplacer.

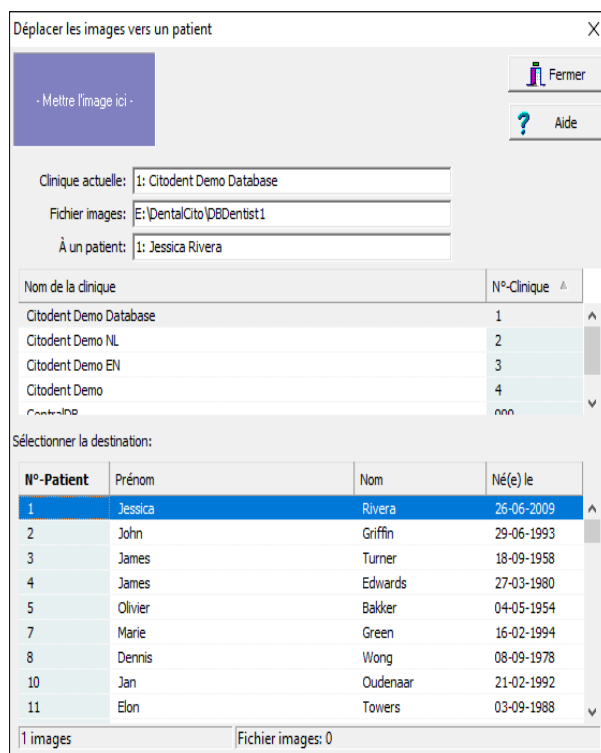

Mesures

Vous pouvez ouvrir et fermer la fenêtre de mesure en cliquant sur  ou en tapant sur [m].

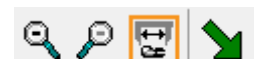

Dans la fenêtre de mesure, vous pouvez notamment placer des textes sur la radio, mesurer les longueurs des limes d'endodontie ou dessiner une flèche.

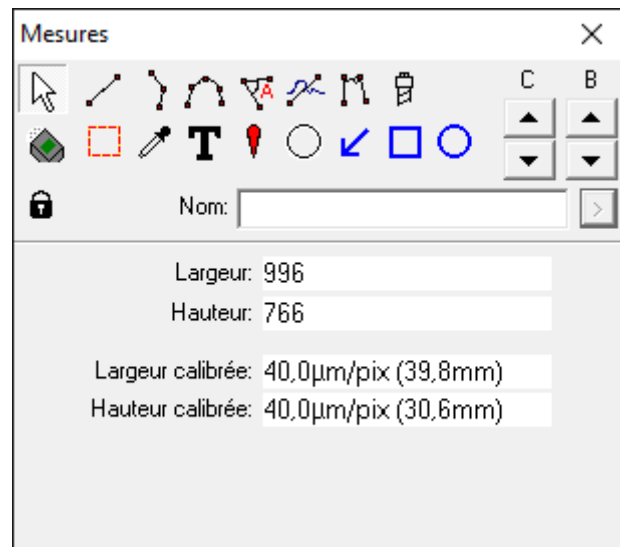

Le menu [Affichage/Afficher les mesures] vous permet de choisir d'afficher en permanence les mesures et les annotations, ou bien ce uniquement lorsque la fenêtre de mesure est ouverte (mode standard).

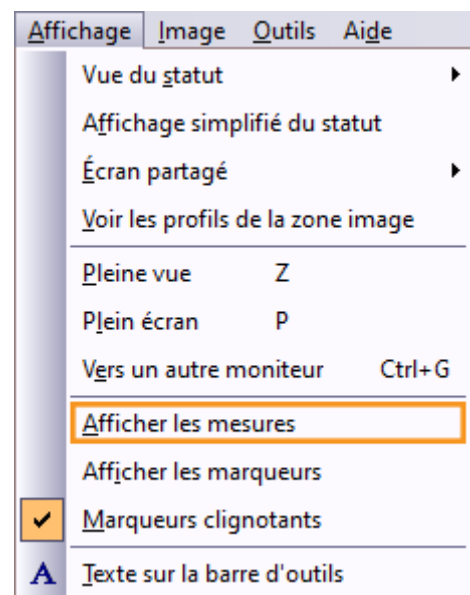

Conseils et informations utiles

Conseils: Si vous ne pouvez pas retrouver une nouvelle radio, il est possible qu'elle soit sauvegardée à tort pour un autre patient. Dès que vous l'avez retrouvée, vous pouvez [déplacer automatiquement la radio](#) vers le patient correct.

Informations de sécurité

Afin d'utiliser **VisiQuick** normalement et en toute sécurité, veuillez lire ces avertissements :

Avertissement: Patient incorrect

Sélectionnez toujours le patient au moyen de l'outil d'administration afin d'éviter qu'une nouvelle radio soit à tort attribuée à un autre patient.



Avant d'effectuer une nouvelle radio, vérifiez que le patient sélectionné est bien le bon. Le nom du patient est indiqué en haut de la fenêtre.

N'activez pas **VisiQuick** en cliquant sur la barre des tâches ; cela risque d'afficher les radios du patient précédent, et non pas les radios correctes.

Avertissement: Mesures



Vérifiez toujours le calibrage avant de mettre le système en service, dans la mesure où les résultats des mesures dépendent du calibrage de la radio.

Avertissement: Données effacées involontairement



Si une radio est effacée involontairement, elle peut être récupérée depuis l'ordinateur dans lequel elle a été sauvegardée avec la fonction "Charger les radios sauvegardées". Les radios datant de plus d'un mois ne peuvent pas être récupérées de cette façon.

Les radios plus anciennes peuvent uniquement être récupérées si une copie de sauvegarde intégrale a été faite.

Avertissement: Éviter une exposition inutile aux rayons



Si le serveur de la base de données n'est pas accessible au moment où une radio est prise, la radio effectuée peut être récupérée à l'aide de la fonction "Charger les radios sauvegardées" une fois la liaison rétablie.

Avertissement: Mauvaise définition de l'écran



Utilisez uniquement des écrans haute définition afin de pouvoir effectuer le meilleur diagnostic radiologique, comme cela est indiqué dans les exigences système.

Avertissement: Heure de l'ordinateur inexacte



VisiQuick utilise l'heure de l'ordinateur pour indiquer quand les nouvelles radios ont été prises. Si l'heure de l'ordinateur est inexacte, cela peut entraîner un mauvais classement dans la liste des radios. Vérifiez toujours l'heure de votre ordinateur avant de mettre le système en service.

Avertissement: Copie de sauvegarde des données



Pour éviter la perte de données, assurez-vous de disposer d'un système de sauvegarde opérationnel. Vérifiez que la fonction "Versions précédentes" est activée dans le serveur de la base de données.